

COMUNE DI BAGNACAVALLO

PROVINCIA DI RAVENNA

REP. COM.LE N.

CUP C39D10000130004

**CONVENZIONE PER IL CONFERIMENTO DI INCARICO PROFESSIONALE  
RELATIVO AI LAVORI DI COSTRUZIONE NUOVI LOCULI NEL CIMITERO DI  
BAGNACAVALLO ANNO 2010 E NEL CIMITERO DI VILLANOVA ANNO 2012 -  
INCARICO PER IL COLLAUDO DELLE STRUTTURE EX L.1086/71 E  
L.64/'74 E S.M.I.**

L'anno duemila\_\_\_\_\_, addì \_\_\_\_\_ del mese di  
\_\_\_\_\_, nella Residenza Municipale, con la  
presente scrittura privata da valere ad ogni effetto di legge,  
tra:

- TORRICELLI ROBERTO, nato ad Alfonsine (RA) il 30/09/1952,  
Responsabile del Settore Lavori Pubblici, il quale dichiara di  
agire nel presente atto in nome, per conto e nell'interesse  
del Comune di Bagnacavallo, c.f.00257850396, di seguito  
denominato COMUNE, ciò in esecuzione della determinazione n.  
\_\_\_\_ del \_\_\_\_\_, esecutiva,

E

- ING. PATRIZIA BARCHI, nata a Faenza il 6/4/1967, C.F.  
BRCPRZ67D46D458Y, residente a Faenza in via Corbari n. 8,  
Iscritto all'Ordine degli Ingegneri della Provincia di Ravenna  
con il n.984 dal \_\_\_\_\_, di seguito denominato  
INCARICATO;

SI CONVIENE E STIPULA QUANTO SEGUE

Premesso:

- che con determinazione del Responsabile del Settore Lavori Pubblici n. \_\_\_\_\_ del \_\_\_\_\_ si è stabilito di affidare all'Ing. Barchi Patrizia l'incarico professionale di seguito meglio specificato,

- che il presente incarico è finanziato per € 1.500,00 sul capitolo 9190BO/0015 CDR042 CDG202 con impegno n. 1887/2010 e per € 1.350,00 sul medesimo capitolo capitolo 9190BO/0015 CDR042 CDG202 con impegno n. 741/2012 del bilancio per l'esercizio in corso in c/residui,

si articolano come appresso le condizioni contrattuali:

#### **ART. 1 - OGGETTO DELL'INCARICO**

L'incarico in questione ha ad oggetto:

- **il collaudo statico-strutturale di cui alla L.1086/71 e L.64/'74 e smi** degli immobili di nuova costruzione: nuovi loculi nel cimitero di Bagnacavallo e nuovi loculi nel cimitero di Villanova.

Relativamente alla **esecuzione** dei lavori in questione l'incaricato dovrà predisporre la documentazione e svolgere le funzioni di seguito precisate:

- a) Sopralluoghi con emissione di processo verbale, controfirmato da attori interessati (impresa esecutrice, ecc.)
- b) Certificato di collaudo;

#### **PARTE I**

## **ART. 2 - MODALITA' DI SVOLGIMENTO DELL'INCARICO**

Per quanto riguarda le attività qui previste, l'incaricato si obbliga all'osservanza delle norme relative alla attività definita nel corso dell'esecuzione di opere per conto della Pubblica Amministrazione di cui al D.Lgs. 12.04.2006 n. 163 e s.m.i., D.P.R. 5/10/2010 n. 207 e s.m.i. (in particolare art.215 e seguenti), D.M.L.P. 19/04/2000 n. 145 per quanto ancora vigente, D.Lgs. 9/4/2008 n. 81 e s.m.i..

L'incarico deve essere svolto in modo tale da rispettare tutte le norme di legge, completo e funzionale rispetto all'incarico ricevuto.

Nell'elaborazione degli atti l'incaricato dovrà attenersi alle istruzioni e prescrizioni fornite dal Responsabile del Procedimento.

## **ART. 3 - ELABORATI**

I documenti grafici e le relazioni prodotte dovranno essere completi di tutti gli elaborati e comprensivi di tutti gli allegati necessari da prodursi da parte dell'incaricato ovvero dati ad esso in visione da parte della DL.

Alla fine delle operazioni di collaudo dovranno essere presentate:

- n. 3 copie complete e fascicolate in apposite cartelle separate, debitamente firmate, del certificato di collaudo e degli allegati necessari;
- originali dei processi verbali di sopralluogo firmati;

- ogni altro allegato eventualmente già ricevuto o prodotto dall'incaricato.

## **PARTE II**

### **ART. 4 - COMPETENZE DEL COMUNE**

L'ente si riserva l'alta sorveglianza dei lavori e degli incarichi a mezzo dei propri organi.

In particolare:

a) qualsiasi modificazione del programma di esecuzione dei lavori, delle pattuizioni contenute nel capitolato speciale, del progetto e dell'allegata documentazione tecnica (piante, disegni, ecc) deve essere preventivamente ed esplicitamente autorizzata dal Responsabile del Procedimento tramite autorizzazione scritta;

b) i lavori eseguiti dall'appaltatore, non previsti in progetto, su prescrizioni tecniche del collaudatore non autorizzate dal Responsabile del Procedimento o dal D.L., comportanti modifiche sostanziali all'entità o alla tipologia delle opere da eseguire, saranno sotto la diretta responsabilità e costo del collaudatore medesimo e l'ente potrà chiedere la loro rimozione ed il successivo ripristino in conformità delle condizioni di contratto senza compensi addizionali per l'impresa esecutrice, né per quanto eseguito senza l'autorizzazione del Responsabile del Procedimento o del D.L., nè per le necessarie rimozioni.

Anche le conseguenze dei ritardi imputabili alle eventualità

sopra descritte fanno carico al collaudatore.

#### **ART. 5 - PERSONALE DEL COLLAUDATORE**

Ai fini dello svolgimento delle funzioni previste dal presente contratto l'incaricato, può avvalersi della collaborazione di specialisti esperti con qualifica professionale adeguata.

### **PARTE III**

#### **NORME COMUNI**

#### **ART. 6 - COMPETENZE PROFESSIONALI**

Il compenso, come meglio dettagliato nelle offerte allegate, è quantificato come segue:

per il collaudo dei nuovi loculi nel cimitero di Bagnacavallo un importo onnicomprensivo di € 1.500,00,

per il collaudo dei nuovi loculi nel cimitero di Villanova un importo onnicomprensivo di € 1.350,00,

ed un importo complessivo di € 2.850,00

Il suddetto compenso, non è soggetto a contributo integrativo CNPAIA ed I.V.A. e si intende comprensivo di ogni spesa e competenza per l'effettuato svolgimento dell'incarico di cui in oggetto.

Il compenso, essendo calcolato sulla base degli importi presunti dei lavori, non verrà aggiornato successivamente sulla base degli importi consuntivi dei progetti approvati

mantenendo fermi i parametri per il calcolo definiti nell'offerta.

È tassativamente esclusa la possibilità di ridefinizione delle competenze professionali in caso di effettuazione di lavori per valori superiori a quelli preventivati o in caso di varianti o perizie suppletive anche quando necessarie per la correzione di eventuali errori di progettazione.

#### **ART. 7 - MODALITÀ DI PAGAMENTO**

Il compenso per i predetti **collaudi semplici** verrà corrisposto, nella misura relativa a ciascun collaudo, alla presentazione dei rispettivi atti di cui all'art.3.

L'incaricato si assume gli obblighi di tracciabilità dei flussi finanziari di cui alla Legge n. 136 del 13/08/2010 e s.m.i. così come risulta dalla dichiarazione sostitutiva "*Integrazione dati fornitori*" che si intende parte integrante della presente convenzione anche se non materialmente allegata.

Il presente contratto sarà risolto in tutti i casi in cui le transazioni siano eseguite senza avvalersi di banche o Poste Italiane SpA., così come previsto dall'art. 3 comma 8 della Legge n. 136/2010 e s.m.i..

#### **ART. 8 - PENALI**

In caso di ritardo nell'espletamento dell'incarico, rispetto alla scansione temporale prevista dalle leggi o dalle indicazioni del RUP, verrà applicata una penale di importo

pari al 10% della parcella corrispondente alla singola prestazione eseguita in ritardo, oltre al risarcimento di eventuali danni procurati a questo Ente a seguito del suddetto ritardo.

#### **ART. 9 - RINUNCIA**

La rinuncia all'incarico precluderà la corresponsione della parcella relativa a tutte le prestazioni del medesimo lavoro, anche se già espletate.

#### **ART. 10 - COMUNICAZIONI TRA LE PARTI**

Le comunicazioni tra le parti dovranno essere effettuate solo per iscritto: ai fini della rilevanza contrattuale ogni comunicazione potrà essere inoltrata, oltre che per posta, telefax o telegramma, anche direttamente ai recapiti dei responsabili di cui ai punti successivi.

Anche le comunicazioni che per l'estrema urgenza fossero inoltrate oralmente dovranno essere poi confermate tempestivamente per iscritto, nei modi sopra indicati.

#### **ART. 11 - CONTROVERSIE**

Qualsiasi controversia dovesse insorgere tra l'Amministrazione Comunale e l'incaricato con il presente atto verrà composta bonariamente tra le parti. In mancanza di accordo sarà devoluta al giudizio di un collegio arbitrale composto di tre membri, di cui uno a scelta del Comune di Bagnacavallo, uno a scelta dell'incaricato, ed il terzo da designarsi congiuntamente, o, in caso di disaccordo, dal Presidente del

tribunale di Ravenna.

Il collegio arbitrale giudicherà secondo le norme del titolo VIII del libro IV del codice di procedura civile.

**ART. 12 - INADEMPIMENTI.**

Ogni inadempimento, totale o parziale, delle clausole convenute con la presente convenzione, comporterà la risoluzione del contratto, senza ulteriori formalità, con semplice comunicazione raccomandata, salvo eventuale risarcimento danno che l'Amministrazione Comunale potrà richiedere all'incaricato.

Ove l'Ente ravvisi una causa di risoluzione, dovrà darne comunicazione scritta all'incaricato, prefiggendogli un termine di 15 giorni per le controdeduzioni. Decorso detto termine l'Ente adotterà le determinazioni ritenute opportune. A tale effetto e per ogni altra comunicazione relativa all'incarico, lo stesso elegge domicilio presso la propria residenza in Faenza, via Corbari n.8 per tutta la durata del rapporto contrattuale.

**ART. 13 - RECESSO DAL CONTRATTO**

L'Amministrazione comunale si riserva il diritto di recedere dal contratto in qualsiasi momento, ai sensi dell'art.1671 c.c., assegnando alla controparte un termine di preavviso di 15 giorni.

Qualora l'ente si avvallesse di questa facoltà sarà tenuto a versare, oltre al compenso per i servizi forniti fino al



momento della comunicazione del recesso, anche tutte le spese accessorie dimostrabili sostenute fino a tale data, ed a corrispondere un importo forfetario pari al 5% del compenso relativo alle prestazioni non ancora prodotte, a tacitazione di ogni pretesa.

In tutti i casi di recesso o di risoluzione tutta la documentazione relativa all'attività prestata fino a quel momento dovrà essere consegnata immediatamente dall'Incaricato al Settore Lavori Pubblici.

Della consegna sarà redatto apposito verbale in contraddittorio tra le parti.

**ART. 14 - PROPRIETA' DEI DOCUMENTI TECNICI - RISERVATEZZA.**

L'incaricato si impegna a mantenere rigorosamente riservata nei confronti dei terzi ogni informazione, tanto di natura tecnica che di altra natura, riguardante le opere in oggetto o altri affari dell'ente dei quali venisse a conoscenza in occasione del presente accordo.

Con il pagamento del corrispettivo, sia nel caso di completamento delle prestazioni di cui al presente accordo che di cessazione anticipata dello stesso, l'ente diverrà proprietario esclusivo dei documenti tecnici elaborati dall'incaricato, di cui si riserva ogni uso nell'ambito del progetto, fermo restando il riconoscimento, in qualunque sede, dell'incaricato quale autore dei suddetti documenti tecnici.

**ART. 15 - INCOMPATIBILITA'**

L'incarico di cui al presente atto si intende conferito nel rispetto delle vigenti disposizioni di legge, specie per quanto riguarda l'incompatibilità per la progettazione di opere per conto di enti pubblici.

Pertanto l'incaricato dichiara sotto la propria responsabilità di non avere rapporti in corso con l'Amministrazione o con altri enti pubblici che vietino l'esercizio della libera professione, né altri rapporti che siano in contrasto con il presente incarico.

**ART. 16 - SPESE DI CONVENZIONE**

Le spese di convenzione sono a carico dell'incaricato.

**ART. 17 - CODICE FISCALE**

Le parti fanno constare il rispettivo numero di codice fiscale:

- Comune di Bagnacavallo: C.F. n. 00257850396;
- Ing. Patrizia Barchi: C.F. BRC PRZ 67D46 D458Y.

Letto, approvato e sottoscritto.

IL TECNICO

---

IL RESPONSABILE DEL SETTORE LAVORI PUBBLICI

---

**Ing. Patrizia Barchi**

e-mail: [patrizia.barchi@comune.faenza.ra.it](mailto:patrizia.barchi@comune.faenza.ra.it)

tel 0546/691328 cell 329/2107560

C.F. BRC PRZ 67D46 D458Y

Iscritto Ordine degli Ingegneri Provincia di Ravenna n°784

Al Comune di Bagnacavallo

48012 Ravenna RA

Faenza, Il 25/02/2013

**Oggetto: Progetto di costruzione di nuovi loculi a Villanova di Bagnacavallo (RA) – Offerta per attività di collaudo strutture**

**OFFERTA PER PRESTAZIONE PROFESSIONALE OCCASIONALE**

Con riferimento all'oggetto della presente, si procede alla quantificazione degli onorari per eventuale incarico:

**1. Quota collaudo complessivo**

Quota fissa **258,23€** Circolare Ordine Ingegneri RA

**2. Quota collaudo strutture (ex art. 7, L.1086/71)**

Importo opere strutturali **91.794,00€**

Classe Ig (DM 04/04/2001)

Percentuale tabella A **10,464%** (DM 04/04/2001)

Parzializzazione **0,10** Circolare Ordine ingegneri RA

Onorario collaudo base **960,53€**

Aumento zona sismica (10%) **96,05€** Complessità (0-30%)

**Totale al netto delle spese 1.056,58€**

**Totale complessivo (1+2) 1.314,81€**

**ALTRO**

Spese (30%) **394,44€** Art. 3, comma 1, DM 04/04/2001

**Totale onorario non ribassato 1.709,25€**

Sconto P.A. (L. 155/89 art. 12) - - 20% **341,85€** Applicato sull'onorario al LORDO delle spese

**Totale imponibile 1.367,40€**

Inarcassa (4%) **0,00€** Non applicabile (prestazione occasionale)

Imponibile ai fini IVA **1.367,40€**

IVA **0,00€** Non applicabile (prestazione occasionale)

**Totale complessivo 1.367,40€**

Arrotondamento **17,40€**

**TOTALE COMPLESSIVO DEFINITIVO 1.350,00€** Omnicomprensivo

In attesa di riscontro, ringraziando, porgo i più

Cordiali Saluti

Ing. PATRIZIA BARCHI

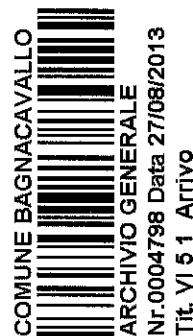

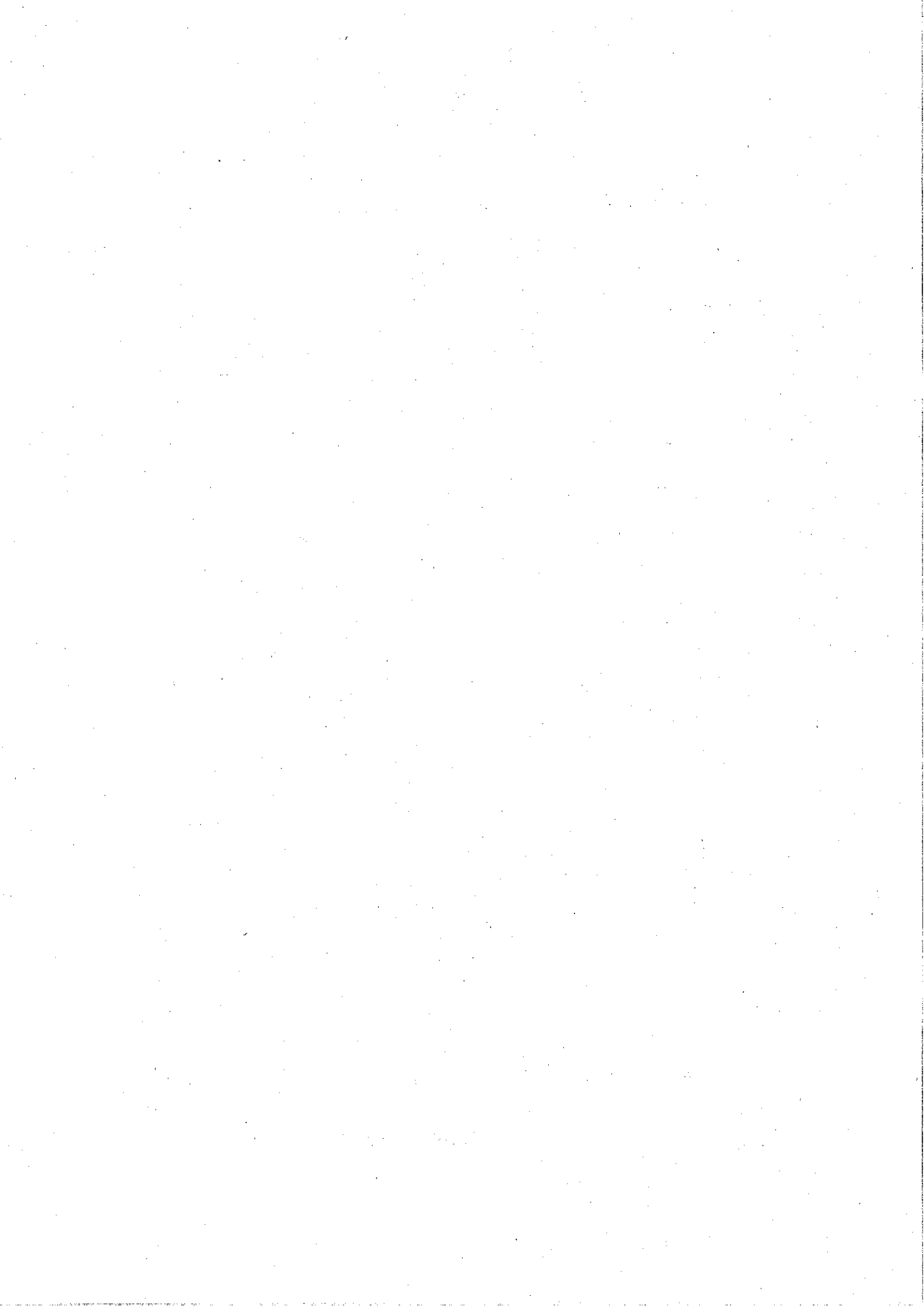

**Ing. Patrizia Barchi**

e-mail: [patrizia.barchi@comune.faenza.ra.itt](mailto:patrizia.barchi@comune.faenza.ra.itt)

tel 0546/691328 cell 329/2107560

C.F. BRC PRZ 67D46 D458Y

Iscritto Ordine degli Ingegneri Provincia di Ravenna n°784

Rif. prot. 5437/11

Al Comune di Bagnacavallo

48100 Ravenna RA

Faenza, li 25/02/2013

**Oggetto: Progetto di costruzione di nuovi loculi nel comune di Bagnacavallo (RA) - Offerta per attività di collaudo strutture**

**OFFERTA PER PRESTAZIONE PROFESSIONALE OCCASIONALE**

Con riferimento all'oggetto della presente, si procede alla quantificazione degli onorari per eventuale incarico:

**1. Quota collaudo complessivo**

Quota fissa **258,23€** Circolare Ordine Ingegneri RA

**2. Quota collaudo strutture (ex art. 7, L.1086/'71)**

Importo opere strutturali 118.285,85€  
Classe Ig (DM 04/04/2001)  
Percentuale tabella A 9,455% (DM 04/04/2001)  
Parzializzazione 0,10 Circolare Ordine Ingegneri RA

Onorario collaudo base 1.118,39€  
Aumento zona sismica (10%) 111,83€ Complessità (0-30%)

**Totale al netto delle spese 1.230,22€**

**Totale complessivo (1+2) 1.488,45€**

**ALTRO**

Spese (30%) 446,53€ Art. 3, comma 1, DM 04/04/2001

**Totale onorario non ribassato 1.934,98€**

Sconto P.A. (L. 155/89 art. 12) - - 20% 386,99€ Applicato sull'onorario al LORDO delle spese

**Totale imponibile 1.547,99€**

Inarcassa (4%) 0,00€ Non applicabile (prestazione occasionale)

Imponibile ai fini IVA **1.547,99€**

IVA 0,00€ Non applicabile (prestazione occasionale)

**Totale complessivo 1.547,99€**

Arrotondamento 47,99€

**TOTALE COMPLESSIVO DEFINITIVO 1.500,00€** *Omnicomprendivo*

In attesa di riscontro, ringraziando, porgo i più

Cordiali Saluti

Ing. PATRIZIA BARCHI

COMUNE BAGNACAVALLO



ARCHIVIO GENERALE  
Nr.0001309 Data 05/03/2013  
Tit. VI 5 1 Arrivo

R  
T.D.

